



ROMÂNIA
JUDEȚUL VASLUI
COMUNA REBRICEA
CONSILIUL LOCAL

Cod poștal - 737455 – REBRICEA - Telefon/fax:
0235/457050; Telefon/fax : 0335/819630

HOTĂRÂREA nr. 31 din 31 martie 2021

privind aprobarea „Planului de analiză și acoperire a riscurilor pentru anul 2022”
- comuna Rebricea, județul Vaslui.

Având în vedere:

- Referatul de aprobare al primarului comunei Rebricea, în calitatea sa de inițiator, raportul de specialitate întocmit de compartimentul de resort;
- Adresa cu nr. 711.435/10.03.2022 primită din partea Inspectoratului pentru situații de Urgență Podul Înalt al Județului Vaslui, și înregistrată cu nr.1492/10.03.2022 la Primăria Rebricea, prin care se solicită actualizarea **Planului de analiză și acoperire a riscurilor pentru anul 2022 la nivelul comunei Rebricea, în vederea întocmirii Planului județean de analiză și acoperire a riscurilor de către ISU Vaslui;**
- prevederile Ordinului nr. 132/29.01.2007 al Ministrului Administrației și Internelor pentru aprobarea Metodologiei de elaborare a Planului de analiză și acoperire a riscurilor și a Structurii - cadru a Planului de analiză și acoperire a riscurilor;

În conformitate cu:

- prevederile art. 13 lit. „a” din Legea nr. 307/2006 privind apărarea împotriva incendiilor, cu modificările și completările ulterioare, coroborat cu prevederile art. 14 lit. „a” din Ordinul nr. 163/2007 al Ministrului Administrației și Internelor pentru aprobarea Normelor generale de apărare împotriva incendiilor;

În temeiul prevederilor art. 129 alin. (2) lit. ”d”, alin. (7) lit. ”h”, art.139 alin. (1) și art. 196 alin. (1) lit. „a” din *Ordonanța de urgență nr. 57/2019 privind Codul administrativ, cu completările și modificările ulterioare;*

CONSILIUL LOCAL AL COMUNEI REBRICEA adoptă prezenta hotărâre:

Art.1. Se aprobă „Planul de analiză și acoperire a riscurilor pentru anul 2022” - comuna Rebricea, județul Vaslui, nr. 1568/17.03.2022 - reactualizat, pentru anul 2022, conform anexei care face parte integrantă din prezenta hotărâre.

Art.2. Prezenta hotărâre va fi dusă la îndeplinire de primarul comunei Rebricea, județul Vaslui, prin Serviciul Voluntar pentru Situații de Urgență al comunei Rebricea, județul Vaslui.

Art.3. Prezenta hotărâre va fi adusă la cunoștința publică, prin afișare și se va comunica primarului comunei Rebricea, Serviciului Voluntar pentru Situații de Urgență al comunei Rebricea și Institutiei Prefectului – județul Vaslui, în termenul prevăzut de lege.

Rebricea, 31 martie 2022

PREȘEDINTE DE ȘEDINȚĂ,

.....

Mihai Doroftei

CONTRASEMNEAZĂ,
Secretarul general al comunei,

.....

Jrs. Adina Maftai

ROMANIA
JUDETUL VASIUI
PRIMARIA REBRICEA
COMITETUL LOCAL PENTRU SITUATII DE URGENTA
Nr.1568 din 17.03.2022

PLANUL
DE ANALIZA SI ACOPERIRE A RISCURILOR
PE TERITORIUL COMUNEI REBRICEA

- 2022-

APROB,
PRESEDINTELE COMITETULUI
LOCAL PENTRU SITUATII DE
AL COMUNEI REBRICEA

p.Primarul comunei Rebricea
Viceprimar
Mihaila Neculai

CAPITOLUL I – DISPOZITII GENERALE

SECTIUNEA I – DEFINITIE, SCOP, OBIECTIVE

Planul de analiza si acoperire a riscurilor, denumita in continuare P.A.A.R., cuprinde riscurile potentiale identificate la nivelul comunei Rebricea, masurile actiunile si resursele necesare pentru managementul riscurilor.

Scopurile P.A.A.R. sunt de a asigura cunoasterea de catre toti factorii implicate, a sarcinilor si atributiilor ce le revin premergator, pe timpul si dupa aparitia unei situatii de urgenta, de a crea un cadru unitar si coerent de actiune pentru prevenirea si gestionarea riscurilor generatoare de situatii de urgenta si de a asigura un raspuns optim in caz de urgenta, adecvat fiecarui tip de risc identificat.

Obiectivele P.A.A.R. sunt:

a) asigurarea prevenirii riscurilor generatoare de situatii de urgenta, prin evitarea manifestarii acestora, reducerea frecventei de producere ori limitarea consecintelor lor, in baza concluziilor rezultate in urma identificarii si evaluarii tipurilor de risc, conform schemei cu riscurile teritoriale;

b) stabilirea conceptiei de interventie in situatii de urgenta si elaborarea planurilor operative;

c) alocarea si optimizarea fortelor si mijloacelor necesare prevenirii si gestionarii situatiilor de urgenta.

SECTIUNEA A 2-A – RESPONSABILITATI PRIVIND ANALIZA SI ACOPERIREA RISCURILOR

Responsabilitatile privind analiza si acoperirea riscurilor revin tuturor factorilor care, potrivit legi, au atributii ori asigura functii de sprijin privind prevenirea si gestionarea situatiilor de urgenta pe teritoriul comunei Rebricea.

2.1 P.A.A.R. a fost intocmit in baza urmatoarelor prevederi legale;

- Legea 307/2006 privind apararea impotriva incendiilor art. 4 alin. 3.
- OUG 21/2004 art. 2;
- HGR 1492/2004 art 34 alin. 2

- OMAI 132 /2007 privind aprobarea metodologiei de elaborare a P.A.A.R. art. 6 alin 1 .

2.2 Structuri organizatorice implicate .

La intocmirea actualizarea si punerea in aplicare a P.A.A.R. sunt implicate urmatoarele institutii si structuri :

- C.L., C.L.S.U., S.V.S.U., institutii si operatori economici care sunt reprezentati in C.L.S.U. .

2.3 Responsabilitatile institutiilor si organizatiilor cu atributii in domeniu se refera la :

a) analiza riscurilor, intocmirea si actualizarea P.A.A.R. ;

- b) punerea in aplicare a P.A.A.R. ;
- c) pregatirea fortelor de interventie si a populatiei ;
- d) realizarea legaturilor necesare conducerii actiunilor de protectie, interventiei si cooperare ;
- e) asigurarea resurselor umane, materiale si financiare necesare punerii in functiune a P.A.A.R. .

Lista autoritatilor care au responsabilitate in analiza si acoperirea riscurilor la nivelul comunei Rebricea este prezentata in anexa nr. 1 iar atributiile acestora sunt detaliate in fisele din anexa nr. 2.

CAPITOLUL II – CARACTERISTICILE UNITATII ADMINISTRATIV-TERITORIALE .

Setiunea 1. Amplasarea geografica si relief .

Comuna Rebricea, judetul Vaslui, este asezata in partea centrala a Podisului Moldovei mai exact in nordul subdiviziuni numite Podisul Central Moldovenesc pe cursul inferior al raului Rebricea. Comuna se afla in extremitatea nordica a judetului Vaslui, la granita cu judetul Iasi si se invecineaza la Est cu comunele Tacuta si Danesti, la Sud-Vest cu comunele Zapodeni si Vulturesti. Suprafata comunei este de 55 km². Resedinta comunei se afla pe valea raului Rebricea in apropierea DJ 248 si a caii ferate Vaslui-Iasi.

Sectiunea a 2-a - Caracteristici climatice.

Clima comunei este de tip temperat-excesiv cu ierni aspre si veri calde, secetoase mai apar si sectoare microclimatice influentate de orientarea vailor si de vegetatie. Vegetatia este de silvostepa, intalnim plante specifice stepii, precum si palcuri de padure in care predomina stejarul. Fauna reprezentativa este cea de stepa si a padurilor de foioase (pasari, reptile, batracieni, caprioare, mistreti, vulpi, viezure, etc.). Solurile sunt fertile din clasa cernoziomului si sol brun roscat de padure.

Regimul precipitatiilor nu a depasit valorile medii, neinregistrandu-se la nivelul comunei fenomene meteorologice extreme.

Sectiunea a 3-a – Retea hidrografica.

Apele sunt reprezentate de raul Rebricea, Bolati si afluentii acestuia, paraiele, Tatomiresti, Craciunesti . Raul principal Rebricea izvoraste din judetul Iasi si se varsa pe teritoriul comunei Vulturesti in raul Birlad.

Sectiunea a 4 -a – Populatia.

Populatia comunei Rebricea este 3734 locuitori, cel mai mare sat din comuna este satul Draxeni, avand un numar de 924 locuitori, densitatea fiind de 1 locuitor la 1222 mp, urmat de satele Ratesu-Cuzei cu 593 locuitori, Rebricea cu 472 locuitori, Tufesti de Jos cu 442 locuitori, Craciunesti cu 344 locuitori, Sasova cu 309 locuitori, Tatomiresti cu 272 locuitori, Bolati cu 215 locuitori si satul Macresti cu un numar de 74 locuitori.

In comuna sunt un numar de 1214 gospodarii.

Numarul de pensionari este de 1488, salariati un numar de 188 (176 navetisti), persoane care se ocupa cu agricultura un numar de 1239, copii intre 1-14 ani in numar de 709.

Sectiunea a 5-a – Cai de transport.

Comuna Rebricea este strabatuta pe o distanta de 8 km de DJ Vaslui – Iasi, incepand din satul Ratesu-Cuzei pana la intersectia ce separa judetul Vaslui de judetul Iasi, iar pe o distanta de 8 km este strabatuta de calea ferata pe ruta Vaslui – Iasi.

Pe teritoriul comunei se afla un numar 24 poduri si 20 podete.

Sectiunea a 6-a – Dezvoltarea economica .

In ceea ce priveste economia comunei, aceasta este bazata pe agricultura, cea mai mare parte a populatiei ocupandu-se de cultura plantelor (cereale, floarea-soarelui, legume). Activitatea prezinta dezavantaje deoarece se lucreaza pe suprafete mici, se folosesc metode si mijloace arhaice de cultivare si intretinere a plantelor si nu exista o piata de desfacere sigura. Putem spune ca agricultura este de subzistenta. Referitor la fondul funciar terenul cu destinatie agricola arabil este in suprafata de 3338 ha, teren cu destinatie agricola pasune in suprafata de 1327 ha, teren cu destinatie agricola fanete 83 ha, iar teren cu destinatie forestiera padure 247 ha. Cresterea animalelor constituie o cativitate de baza si o forma de existenta pentru populatia comunei, astfel la nivelul comunei exista un numar de 705 bovine, 3245 ovine, 520 porcine, 350 cabaline si un numar de 10 000 pasari.

Pe teritoriul comunei nu s-au descoperit resurse naturale, nu sunt monumente istorice puse in valoare, de aceea zona nu reprezinta o atractie pentru turisti.

Sectiunea a 7-a – Infrastructuri locale .

In ce priveste reseaua educativa din comuna, aceasta cuprinde 8 scoli unde se instruiesc 160 de prescolari, 249 elevi in ciclul primar, 201 elevi in invatamantul gimnazial , acestia fiind indrumati de 47 cadre didactice: 9 educatoare, 14 invatatori , 18 profesori carora li se adauga 7 cadre nedidactice .

In satul Draxeni exista o Scoala coordonatoare cu clasele I- VIII bine dotata, avand statul de Scoala Europeana. In celelalte sate componente ale comunei exista scoli cu clase I-IV, biserici in fiecare sat, iar in ceea ce priveste asistenta sanitara este asigurata de 1 medic de familie care functioneaza la Dispensarele din satul Rebricea . Asigurarea rapida a interventiilor medicale este deseori ingreunata de diseminarea satelor, starea drumurilor si vremea nefavorabila.

In ceea ce priveste activitatea culturala exista 1(un) Camin Cultural in satul Rebricea, 1(una) Biblioteca Comunală si bineinteles bibliotecile din scoli.

Telefonia fixa este reprezentata doar de patru posturi telefonice (Primarie, Politie, Dispensar, Scoala).

La nivelul comunei Rebricea functioneaza doua retele de apa care deservesc satele (Draxeni , Sasova, Rebricea ,Craciunesti si Ratesu Cuzei.

De asemenea pe teritoriul comunei este amplasata conducta de gaz care leaga orasul Vaslui de orasul Iasi.

Sectiunea a8-a – Specific regional/local .

Comuna se afla in extremitatea nordica a judetului Vaslui, la granita cu judetul Iasi si se invecineaza la Est cu comunele Tacuta si Danesti, la Sud si Sud-Vest cu comunele Zapodeni si Vulturesti, fiind la limita judetului Vaslui in imediata apropiere aflandu-se comuna Scanteia din judetul Iasi, eventualele riscuri de pe teritoriul judetului Iasi ar putea afecta comuna Rebricea.

CAPITOLUL III – ANALIZA RISCURILOR GENERATOARE DE SITUATII DE URGENTA.

Sectiunea 1 – Analiza riscurilor naturale.

a) fenomene meteorologice periculoase

a1) - in cazul caderilor de precipitatii abundente pot fi afectate satele: Tufesti de Jos, Bolati, Draxeni, Craciunesti si Ratesu-Cuzei, punand in pericol cca. 39 gospodarii. Probabilitatea de inundare este de 1% pana la 10 %.

a2) la nivelul comunei s-au inregistrat astfel de fenomene meteorologice periculoase in ultimii 5 ani, anul 2020 a fost un an secetos afectand astfel culturile de cereale a populatiei pe o suprafata foarte mare.

- b)** incendii de padure
- suprafata impadurita pa reza comunei Rebrica este de 247 ha si nu au fost inregistrate incendii.
- c)** avalanse; (nu este cazul)
- d)** fenomene distructive de origine geologica;
- d1)** - in cazul unui cutremur de mare intensitate, unda seismica propagandu-se pe directia Sud-Nord-Est, fiind afectate locuintele construite din ciamur mai vechi de 70-80 ani.
- d2)** alunecari de teren;
- in satele Tufesti de Jos, Draxeni, Bolati si Saova exista riscuri producerii unor alunecari de teren in sezoanele cu precipitatii abundente si de durata, afectand un numar de 108 gospodarii.

Sectiunea a 2-a – Riscuri tehnologice.

- a)** riscuri industriale; (nu este cazul)
- b)** riscuri de transport si depozitare de produse periculoase; (nu este cazul)
- b1)** transport rutier – teritoriul comunei Rebricea este tranzitat pe o suprafata de 8 Km de D.J 248, pe care se pot efectua transporturi de substante toxice sau inflamabile care pot produce situatii de urgenta.
- b2)** transport feroviar - teritoriul comunei Rebricea este tranzitat pe o suprafata de 6 Km de calea ferata Vaslui -Iasi pe care se pot efectua transporturi de substante toxice sau inflamabile care pot produce situatii de urgenta.
- b3)** transport fluvial si maritime; (nu este cazul)
- b4)** transport aerian; (nu este cazul)
- d)** riscuri de poluare a apelor; (nu este cazul)
- b5)** prin retele magistrale; - pe teritoriu comunei Rebricea este amplasata conducta de gaz care leaga orasul Iasi de orasul Vaslui si care poate provoca situatii de urgenta ;
- c)** riscuri nucleare; (nu este cazul)
- e)** probusiri de constructii, instalatii si amenajari; (nu este cazul)
- f)** esecul utilitatilor publice – pe raza comunei Rebricea exista retele de apa , retea de electricitate si telefonie care datorita fenomenelor meteorologice pot fi afectate ;
- g)** caderi de obiecte din atmosfera sau din cosmos; (nu este cazul)
- h)** munitie neexplodata – pe raza comunei s-au descoperit si se poate descoperi in continuare munitie neexplodata;

Sectiunea a 3-a – Riscuri biologice.

Desi in comuna Rebricea nu sunt surse potentiale care sa declanseze izbucnirea unor pandemii, anul 2020 a fost marcat de manifestatea virusului SARS Cov 2 atat la nivel international, cat si national, astfel :

- la 31.01.2020 Organizatia Mondiala a Sanatati declara Stare de Urgenta de sanatate publica de interes international;
- in 26.02.2020 se inregistreaza primul caz in Romania;
- la 16.03.2020 Presedintele Romaniei declara Stare de Urgenta;
- ulterior se declara la perioade de catre 30 de zile Stare de Alerta.

Comuna Rebricea, ca si intreg judetul, a inregistrat cazuri de Covid 19 care au fost favorizate de modul de transmitere a acestui virus.

Pe raza comunei functioneaza o ferma avicola, de la care ar exista riscul izbucnirii unor epizotii.

Sectiunea a 4-a – Analiza riscurilor de incendii.

Surse care pot genera incendii:

- depozitarea furajelor in apropierea locuintelor,
- improvizatii la instalatia electrica;
- nesupravegherea copiilor;

In cazul unor astfel de incendii pot fi afectate toate localitatile componente ale comunei.

Sectiunea a 5-a – Analiza riscurilor sociale.

Din punct de vedere a riscurilor sociale in zona de competenta a comunei Rebricea pot fi luate in calcul o serie de manifestari publice cu concentrari de populatie, cum ar fi: meciuri de fotbal, adunari publice, festivaluri si altele.

Analizand aceste manifestari din punct de vedere a riscurilor se remarca faptul ca pe teritoriul comunei Rebricea nu au fost inregistrate evenimente care sa puna in pericol viata cetatenilor sau care sa afecteze infrastructuri ale fondului construit.

Riscurile sociale sunt monitorizate de cei 2 agenti de politie din comuna.

Sectiunea a 6-a – Analiza altor tipuri de riscuri; (nu este cazul);

Sectiunea a 7-a – Zone de risc crescut;

a) zonele de activitate dezvoltate de-a lungul cailor de comunicatie – DJ 248 ce strabate comuna Rebricea incepand din satul Ratesu-Cuzei pana in satul Rebricea, pe care se pot transporta substante periculoase, in cazul unor accidente pot afecta si gospodariile din preajma.

b) cladirile publice, fie datorita numarului de persoane fie datorita vulnerabilitatilor asa cum sunt, scolile, gradinitile, caminul cultural;

c) instalatii tehnologice; (nu este cazul)

d) alte elemente, cum sunt zone inundabile, zone predispuse alunecarilor/prabusirilor de teren etc.

- zone inundabile: Tufesti de Jos = 5 locuinte - 19 persoane
Draxeni = 33 locuinte - 68 persoane;

Bolati = 5 locuinte - 23 persoane;
 Ratesu-Cuzei = 4 locuinte - 21 persoane;
 Craciunesti = 4 locuinte - 7 persoane;
 Tatomiresti = 2 locuinte - 7 persoane;
 Sasova = 1 locuinta - 2 persoane;
 REBRICEA = 2 locuinte - 4 persoane

- alunecari de teren: Draxeni = 40 locuinte - 80 persoane;
 Tufesti de jos = 22 locuinte - 48 persoane;
 Bolati = 46 locuinte - 186 persoane;

CAPITOLUL IV – ACOPERIREA RISCURILOR.

Sectionea 1 – Conceptia desfasurarii actiunilor de protectie-interventie.

Consta in stabilirea etapelor si fazelor de interventie in functie de evolutia probabila a situatiilor de urgenta, stabilirea fortelor si mijloacelor necesare desfasurarii actiunilor de protectie si interventie, luarea deciziilor si transmiterea acestora catre structurile proprii si a celor cu care coopereaza.

Pentru acoperirea riscurilor C.L.S.U.al comunei Rebricea are incheiate protocoale de colaborare cu urmatoarele institutii:

Unitatea Militara de Pompieri Negresti
 Comuna Vulturesti
 Comuna Zapodeni
 Orasul Negresti
 Politia Rebricea
 Dispensarul Uman
 Dispensarul Veterinar

Pentru protectia populatiei impotriva efectelor situatiilor de urgenta, evitarea manifestarii riscurilor, reducerea frecventei de producere sau limitarea consecintelor acestora, C.L.S.U. al comunei Rebricea intreprinde urmatoarele actiuni:

- a) monitorizarea permanenta a parametrilor hidrografici si transmiterea datelor la centrul operational al I.S.U.J. Vaslui,
- b) activitati de prevenire,
- c) informarea populatiei asupra proiectelor specifice unitati si asupra comportamentului de adoptat in cazul manifestarii unei situatii de urgenta,
- d) exercitii si aplicatii,

Evitarea manifestarii riscurilor, reducerea frecventei de producere ori limitarea consecintelor acestora se realizeaza prin urmatoarele actiuni:

- e) activitati de prevenire a autoritatilor, pe domenii de competenta,
- f) informarea populatiei asupra proiectelor specifice unitati si asupra comportamentului de adoptat in cazul manifestari unei situatii de urgenta,
- g) exercitii si aplicatii,

Activitatile de prevenire planificate, organizate si desfasurate in scopul acoperiri riscurilor la nivel de localitate sint urmatoarele;

- controale de prevenire
- informare preventive
- pregatirea populatiei

SECTIUNEA 2-a. ETAPELE DE REALIZARE A ACTIUNILOR.

Desfasurarea interventiei cuprinde urmatoarele actiunii;

- instintarea si alarmarea
- informarea centrului operativ asupra situatiei create
- deplasarea la locu interventiei
- intrarea in actiune a fortelor si realizarea dispozitivului de interventie
- evacuarea, salvarea si protezarea persoanelor, animalelor si bunurilor
- localizarea si limitarea efectelor dezastrului
- inlaturarea efectelor negative ale dezastrului

SECTIUNEA a 3-a FAZE DE URGENTA A ACTIUNILOR DE PROTECTIE INTERVENTIE.

Interventia in situatii de urgenta se realizeaza gradual in functie de evolutia situatiei de urgenta si de resursele avute la dispozitie pe tipuri de riscuri si, pe urgente, astfel;

La cutremur se executa urmatoarele etape:

A. URGENTA I

- cercetarea zonei afectate,
- deblocarea cailor de acces,
- cautarea si salvarea victimilor,
- acordarea primului ajutor
- intrerupera alimentar cu energie electrica,
- stingerea incendiilor.

B. URGENTA II

- continuarea operatiunilor din urgenta I;
- salvarea victimelor;
- sprijinirea constructiilor;
- demolarea constructiilor care nu mai prezinta siguranta in exploatare;
- asigurarea (cazarea, hranirea) persoanelor sinistrate;

La inundatii se executa urmatoarele etape:

- alarmarea;
- informarea populatiei;
- evacuarea populatiei;

La epidemii sau epizotii.

Se actioneaza in colaborare cu dispensarul uman si veterinar in vederea izolarii si trieri efectivelor afectate.

La risc de incendiu.

SVSU va actiona cu mijloacele din dotare.

Va cere sprijin unitati de pompieri militari din orasul Negresti .

In situatia in care posibilitatile C.L.S.U. sunt depasite se solicita sprijinul C.J.S.U. in vederea interventiei fortelor specializate. Pentru realizarea acestor operatiuni C.L.S.U. al comunei Rebricea dispune de urmatoarele forte si mijloace: dispensar uman, dispensar veterinar, politie si S.V.S.U.

SECTIUNEA a 4-a. ACTIUNILE DE PROTECTIE SI INTERVENTIE.

Actiunile de protectie si interventie sunt prezentate in Planul de protectie si interventie in situatii de urgenta pe teritoriul comunei Rebricea, aprobat de presedintele C.L.S.U. si avizat de seful I.S.U.J. Vaslui

SECTIUNEA a 5-a. INSTRUIREA.

Pregatirea autoritatilor si a personalului cu atributii in analiza si acoperirea riscurilor se executa conform Planului de pregatire avizat de I.S.U.J. Vaslui.

SECTIUNEA a 6-a REALIZAREA CIRCUITULUI INFORMATIONAL-DECIZIONAL SI DE COOPERARE.

La nivelul C.L.S.U. al comunei Rebricea exista urmatoarele mijloace destinate observarii, masurarii, inregistrarii, stocarii si prelucrarii datelor specifice alarmarii,

notificarii si culegerii si transmiterea informatiilor si deciziilor referitoare la gestionarea situatiilor de urgenta:

- post fluviometric;
- sirena electrica;
- sirena electronica
- clopote biserici;
- telefoane;

Schema fluxului informational decisional in situatii de urgenta este prezentat in anexa nr.9.

CAPITOLUL V. RESURSE UMANE, MATERIALE SI FINANCIARE.

Se asigura de catre Consiliul Local care prevede anual in bugetul propriu fondurile necesare in acest scop.

CAPITOLU VI. LOGISTICA ACTIUNILOR

Se asigura de catre Consiliul Local al comunei Rebricea, institutiile publice si operatorii economice reprezentati in C.L.S.U. si de catre institutiile cu care C.L.S.U. colaboreaza. Situatiia resurselor a stocurilor de materiale este prezentat in Anexa nr.11.

Intocmit,
Sef SVSU

Ciubotaru Andrian



LISTA

Autoritatilor si factorilor care au responsabilitatii in analiza si acoperirea riscurilor in

Localitatea Rebricea

NR CRT	DENUMIRE AUTORITATE	COORDONATE AUTORITARE	PERSOANE DE CONTACT	ATRIBUTII IN PAAR
1.	PRIMARIA REBRICEA	LOCALITATEA REBRICEA JUDETUL VASLUI	VICEPRIMAR MIHAILA NECULAI MOBIL-0757049071 SECRETAR MAFTEI ADINA TEL.0757049073	FISA NR.1
2.	SCOALA CORDONATOARE DRAXENI	LOCALITATEA REBRICEA JUDETUL VASLUI	MALOS ADRIANA DIRECTOR TEL.SI FAX-0235457009	FISA NR.2
3.	POSTUL DE POLITIE	LOCALITATEA REBRICEA JUDETUL VASLUI	DIACONU CRISTIAN TEL.023. 457480	FISA NR.3
4.	DISPENSARUL UMAN	LOCALITATEA REBRICEA JUDETUL VASLUI	CATER CARMEN -MEDIC TEL.0749819596	FISA NR.4
5.	DISPENSARUL VETERINAR	LOCALITATEA REBRICEA JUDETUL VASLUI	FANARIU FLORIN MEDIC VETERINAR TEL.0743093558	FISA NR.5
6.	SC.RENTA	LOCALITATEA REBRICEA JUDETUL VASLUI	COISIN AURELIA- ADMINISTRATOR TEL.0742008628	FISA NR.6
7.	SERVICIUL VOLUNTAR SITUATII URGENTA	LOCALITATEA REBRICEA JUDETUL VASLUI	CIUBOTARU ANDRIAN SEF SVSU MOBIL-0757049072	FISA NR.7

Intocmit,
Sef SVSU
Ciubotaru Andrian

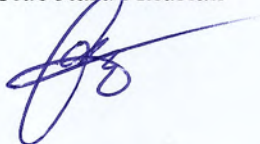

ATRIBUTIILE AUTORITATILOR
SI RESPONSABILILOR CUPRINSI IN PAAR.

AUTORITATEA PRIMARIA REBRICEA	FISA NR.1
GESTIONAREA RISCURILOR	
Monitorizarea permanenta a parametrilor hidrografici si transmiterea datelor la autoritatile competente.	Se masoara cotele de crestere si se informeaza asupra atingerii valorilor critice.
Controlul preventiv al autoritatilor pe domenii de competenta	Secontroleaza operatorii economicii si institutiile in domeniul prevenirii situatiilor de urgenta de 2 ori pe an si se informeaza organele ierarhice superioare despre neregulile si neclaritatile gasite.
Informarea preventiva a populatiei asupra pericolelor specifice e pe teritoriul Comunei Rebricea si asupra comportamentului de adoptat in cazul manifestarii unui pericol.	Se informeaza populatia din Comuna despre probabilitatea producerii unor situatii de urgenta pe raza de competenta prin adunarii cetatenesti,pliante ,afise si prin membrii Serviciului Voluntar.
RESURSE NECESARE	
Monitorizarea permanenta a parametrilor hidrografici si transmiterea datelor la autoritatile competente.	La nivelul Com. nei Rebricea exista un puncte de masurarea cotelor pe riul Rebricea
Controlul preventiv al autoritatilor pe domenii de competenta.	
Informarea preventiva a populatiei asupra pericolelor specifice de pe teritoriul Comunei Rebricea asupra comportamentului de adoptat in cazul manifestarii unui pericol	Planurile de interventie in caz de situatii de urgenta. Plan de acoperire a riscurilor; Planuri de interventie in caz de inundatii; Pliante;

	Adunarii cetatenesti ; Afise; Simpozioane; Campanii informative.
INTERVENTIE	
Alarmarea	La nivelul Comunei Rebricea se realizeaza astfel: Sirena electrica Satul Rebricea Clopotele Bisericii din satele componente ale comunei
Actiuni de cautare-salvare -deblocare	La nivelul Comunei Rebricea se realizeaza cu echipe din cadrul SVSU . Primaria dispune de un autoturism Dacia pentru cautare cercetare,trusa medicala de prim ajutor,drujba,fai.
Asistenta medicala	La nivelul Comunei Rebricea se realizeaza cu ajutorul cadrelor de la Dispensarul uman si a echipelor de interventie din cadrul Serviciului Voluntar
Actiuni de indepartare a pericolului produs	Interventia membrilor CLSU Interventia membrilor Serviciului Voluntar cu grupe si echipe cu materialele din dotare . Inlaturarea cauzelor care au produs pericolul.
Actiuni de limitare a consecintelor unui pericol	Interventia Serviciului Voluntar cu membri acestuia si cu materialele din dotare Monitorizarea factorilor care pot duce la declansarea unui potential pericol. Instiintarea populatiei despre sau aparitia unei posibile situatii de urgenta

Intocmit,
Sef SVSU
Ciubotaru Andrian

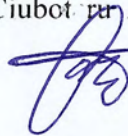

AUTORITATEA - S.V.S.U al comunei Rebricea	Fișa nr.2
I. PREVENIREA RISCURILOR	
a) - monitorizarea permanentă a parametrilor hidrografici și a factorilor de risc ce pot genera situații de urgență și transmiterea datelor la autoritățile competente;	- se măsoară nivelul apei la postul pluviometric de pe teritoriul comunei; - se monitorizează factorii care pot genera sau agrava o situație de urgență (exemplu: starea digurilor, viteza de înaintare a alunecării de teren, focarele de epidemii sau epizotii, etc.)
b) - controlul preventiv al autorităților pe domenii de competență;	Operatorii economici, instituțiile și gospodăriile din comuna Rebricea, pentru prevenirea situațiilor de urgență;
c) - informare preventivă a populației asupra pericolelor specifice comunei Rebricea și asupra comportamentului de adoptat în cazul manifestării unui pericol;	În domeniul situațiilor de urgență prin pliante, fluturași, slujbe la biserică și alte întâlniri ale cetățenilor, de câte ori este nevoie;
d) - exerciții și aplicații;	Membrii Serviciului voluntar pentru situații de urgență Rebricea participă la toate activitățile de pregătire planificate, pe specialități.
II. RESURSE NECESARE	
a) - monitorizarea permanentă a parametrilor hidrografici și a factorilor de risc ce pot genera situații de urgență și transmiterea datelor la autoritățile competente;	Post pluviometric; mijloc de deplasare; post de observare; registre pentru consemnarea rezultatelor monitorizării.
b) - controlul preventiv al autorităților pe domenii de competență;	- legislația în situații de urgență; - mijloc de deplasare.
c) - informare preventivă a populației asupra pericolelor specifice comunei Rebricea și asupra comportamentului de adoptat în cazul manifestării unui pericol;	- pliante și fluturași; - stația de radioficare; - televiziunea prin cablu; - adunări, convocări și alte întâlniri.
d) - exerciții și aplicații;	Materialele și echipamentele din dotare
III. INTERVENȚIE	
a) - alarmare;	- punerea în funcțiune a sistemelor de alarmare existente la nivelul comunei; - alarmarea populației din satele componente prin orice mijloace;
b) - acțiuni de căutare și salvare;	- cercetarea zonei afectate; - deblocarea căilor de acces; - scoaterea victimelor și acordarea primului ajutor.
c) - acțiuni de îndepărtare a manifestării pericolului produs;	Execută operațiunile de izolare a zonei unde s-a produs pericolul și lichidarea acestuia în timpul cel mai scurt, folosind procedurile specifice fiecărui tip de risc;
d) - acțiuni de limitare a consecințelor unui pericol;	Execută intervenția și pentru limitarea pericolului în cel mai scurt timp în vederea prevenirii consecințelor ce ar putea apărea prin extinderea efectelor acestuia. Participă la evaluarea urmărilor situației de urgență și stabilirea cauzelor producerii acesteia

AUTORITATEA – Școala generală Rebricea	Fișa nr.3
I. PREVENIREA RISCURILOR	
a) – informarea preventivă a elevilor și cadrelor didactice asupra pericolelor specifice comunei Rebricea și asupra comportamentului de adoptat în cazul manifestării unui pericol;	- desfășurarea temelor incluse în programele de pregătire școlare; - desfășurarea concursurilor de protecție civilă și pompieri, etapa pe școală.
b) – exerciții și aplicații;	- participarea elevilor din clasele I-VIII la exerciții, în calitate de invitați;
II. RESURSE NECESARE	
a) – informarea preventivă a elevilor și cadrelor didactice asupra pericolelor specifice comunei Rebricea și asupra comportamentului de adoptat în cazul manifestării unui pericol;	- temele de pregătire în situații de urgență pentru elevi; -pliante și fluturași; - Schema cu riscurile teritoriale.
b) – exerciții și aplicații;	Materiale și echipamente pe care le are în dotare Școala generală Rebricea, în funcție de situația de urgență pentru care se face exercițiul sau aplicația, în locul stabilit pentru desfășurarea acestora.

AUTORITATEA – Cabinet medical individual	Fișa nr.4
I. PREVENIREA RISCURILOR	
a) – monitorizarea stării de sănătate a populației, pentru prevenirea apariției unor epidemii și instituirea restricțiilor specifice.	Verificarea permanentă a stării de sănătate a populației, mai ales în locurile cu un număr mare de persoane (școli, grădinițe, comunități de romi, etc) și transmiterea datelor la Autoritatea de Sănătate Publică și Centrul Operațional al ISUJ Vaslui.
b) – informarea preventivă a populației asupra pericolelor specifice comunei Rebricea și asupra comportamentului de adoptat în cazul manifestării unui pericol;	Informarea populației în vederea prevenirii apariției unor epidemii prin consultații, vaccinări, pliante și fluturași;
c) – exerciții și aplicații;	Conducerea echipelor specializate în acordarea primului ajutor victimelor; Pregătirea echipelor specializate din componența SVSU Rebricea.
II. RESURSE NECESARE	
a) – monitorizarea stării de sănătate a populației, pentru prevenirea apariției unor epidemii și instituirea restricțiilor specifice.	Personal medical mediu; Aparatură medicală specifică; Vaccinuri, medicamente
b) – informarea preventivă a populației asupra pericolelor specifice comunei Rebricea și asupra comportamentului de adoptat în cazul manifestării unui pericol;	Prin materiale informative care prezintă principalele cauze de producere a unor epidemii, precum și măsuri de prim ajutor ce pot fi aplicate de fiecare persoană;
c) – exerciții și aplicații;	Materiale și echipamente pe care le are în dotare Cabinetul medical individual, în funcție de situația pentru care se face exercițiul sau aplicația în locul stabilit pentru desfășurarea acestora;
III. INTERVENȚIE	
a) – asistență medicală	Acordarea primului ajutor medical victimelor situațiilor de urgență, în cel mai scurt timp; Executarea triajului medical și expedierea victimelor cu afecțiuni grave la spital; Acordarea asistenței medicale forțelor de intervenție
b) – acțiuni de limitare a consecințelor unui pericol;	Efectuarea de vaccinări împotriva pericolului produs; Asigurarea condițiilor igienico-sanitare în locurile de evacuare și taberele de sinistrați; Analiza situației epidemiologice din zona afectată.

AUTORITATEA – Dispensar veterinar Rebricea	Fișa nr.5
I. PREVENIREA RISCURILOR	
a) – monitorizarea stării de sănătate a animalelor, pentru prevenirea apariției unor epizootii/zoonoze și instituirea restricțiilor specifice.	Verificarea permanentă a stării de sănătate a animalelor, mai ales în locurile cu un număr mare de persoane (comunități de romi) și transmiterea datelor la Direcția Sanitar Veterinară și pentru Siguranța Alimentelor și Centrul Operațional al ISUJ Vaslui.
b) – informarea preventivă a populației asupra pericolelor specifice comunei Rebricea și asupra comportamentului de adoptat în cazul manifestării unui pericol;	Informarea populației privind semnele care indică apariția unor boli grave la animale și a modului de acțiune în acest caz, prin pliante, întâlniri cu cetățenii și alte forme;
c) – exerciții și aplicații;	Participă la exercițiile care includ în scenariu apariția unor epizootii; Execută pregătirea forțelor de intervenție privind modul de acțiune pentru limitarea și înlăturarea efectelor unor epizootii/zoonoze
II. RESURSE NECESARE	
a) – monitorizarea stării de sănătate a animalelor, pentru prevenirea apariției unor epizootii și zoonoze și instituirea restricțiilor specifice.	Personal medical mediu; Aparatură medicală specifică; Vaccinuri, medicamente
a) – informarea preventivă a populației asupra pericolelor specifice comunei Rebricea și asupra comportamentului de adoptat în cazul manifestării unui pericol;	Prin materiale informative care prezintă principalele cauze de producere a unor epizootii/zoonoze;
b) – exerciții și aplicații;	Materiale și echipamente pe care le are în dotare Dispensarul veterinar, în funcție de situația pentru care se face exercițiul sau aplicația, în locul stabilit pentru desfășurarea acestora;
III. INTERVENȚIE	
a) – asistență medicală	Acordarea asistenței sanitar-veterinare, în funcție de materialele de care dispune în cel mai scurt; Asigurarea controlului sanitar veterinar în locurile afectate de situațiile de urgență și în taberele de sinistrați; Instituirea restricțiilor de consum a alimentelor și a apei, în funcție de situație.
b) – acțiuni de limitare a consecințelor unui pericol;	Efectuarea de vaccinări și prelevarea de probe pentru laborator; Coordonarea acțiunilor de strângere a animalelor și păsărilor moarte; Executarea măsurilor de specialitate pentru înlăturarea pericolului și limitarea efectelor acestuia.

AUTORITATEA – Postul de poliție Rebricea	Fișa nr.6
I. PREVENIREA RISCURILOR	
a) – monitorizarea permanentă a factorilor de risc (sociali, transport, eșecul utilităților publice, descoperirea muniției neexplodate, etc.) ce pot genera situații de urgență și transmiterea datelor la autoritățile competente;	Execută monitorizarea permanentă a factorilor de risc ce pot genera situații de urgență și transmite datele la Inspectoratul de poliție al județului Vaslui și Centrul Operațional al ISUJ Vaslui.
b) – controlul preventiv al autorităților pe domenii de competență;	Execută control preventiv în domeniile de competență pentru prevenirea situațiilor de urgență;
c) – informarea preventivă a populației asupra pericolelor specifice comunei Rebricea și asupra comportamentului de adoptat în cazul manifestării unui pericol;	Informarea populației în vederea evitării producerii unei situații de urgență, privind modul de acțiune la descoperirea elementelor de muniție neexplodate, sancțiunile și contravențiile ce se regăsesc în domeniul situațiilor de urgență.
d) – exerciții și aplicații;	Executarea misiunilor specifice pentru buna desfășurare a exercițiilor și aplicațiilor; Asigurarea asistenței de specialitate la exercițiile care includ accidente pe căile de comunicații, măsuri pentru restabilirea ordinii publice, etc.
II. RESURSE NECESARE	
a) – monitorizarea permanentă a factorilor de risc (sociali, transport, eșecul utilităților publice, descoperirea muniției neexplodate, etc.) ce pot genera situații de urgență și transmiterea datelor la autoritățile competente;	Personalul postului de poliție și gardienii publici; Autoturismul din dotare; Materialele pentru controlul și îndrumarea circulației
b) – controlul preventiv al autorităților pe domenii de competență;	Legislația în domeniu; Autoturismul din dotare.
c) – informare preventivă a populației asupra pericolelor specifice comunei Rebricea și asupra comportamentului de adoptat în cazul manifestării unui pericol;	Popularizarea situațiilor de urgență produse și a modului de rezolvare a acestora și a încălcării normelor legale în domeniul situațiilor de urgență; Utilizarea panoului de afișaj propriu, a pliantelor, a aparatului de pe autoturismul din dotare, a întâlnirilor cu cetățenii și a altor forme.
d) – exerciții și aplicații;	Asigură respectarea regulilor de acces în zonele de intervenție/carantină, după caz, utilizând materialele și echipamentele din dotare
III. INTERVENȚIE	
a) – alarmare;	Alarmarea populației din satele componente prin instalația autoturismului din dotare;
b) – acțiuni de căutare și salvare;	Participă la : cercetarea zonei afectate, deblocarea căilor de acces și scoaterea victimelor
a) – acțiuni de îndepărtare a manifestării pericolului;	Asigurarea respectării restricțiilor impuse; Luarea în evidență a persoanelor afectate/evacuate; Dirijarea circulației și asigurarea ordinii publice.
b) – acțiuni de limitare a consecințelor unui pericol;	Izolarea zonei în care s-a produs pericolul; Participarea la cercetarea cauzelor producerii situațiilor de urgență.

Componenta nominala a Comitetului Local pentru Situatiile de Urgenta
UAT REBRICEA

Nr. crt.	Nume și prenume	Funcția în CLSU	Funcția și instituția unde lucrează		Adresa institutiei	Telefon Fix Serviciu	Fax Serviciu	Telefon mobil	Adresa de email
			Funcția	Instituția					
1.	MIHAILA NECULAI	PRESEDINTE	VICE PRIMAR	PRIMARIA REBRICEA	Loc. REBRICEA	0235/457050	0335780051	0757049071	comunarebricea@yahoo.com
2.	MAFTEI ADINA	VICEPRESEDINTE	SECRETAR	PRIMARIA REBRICEA	Loc. REBRICEA	0235/457050	0335780051	0740999914	comunarebricea@yahoo.com
3.	LUCA DIANA	MEMBRU	ASISTENT COMUNITAR	PRIMARIA REBRICEA	Loc. REBRICEA	0235/457050	0335780051	07454880489	comunarebricea@yahoo.com
4.	CIUBOTARU ANDRIAN	MEMBRU	SEF SVSU	PRIMARIA REBRICEA	Loc. REBRICEA	0235/457050	0335780051	0757049072	comunarebricea@yahoo.com
5.	MALOS ADRIANA	MEMBRU	DIRECTOR SCOALA	SCOALA DRAXENI	Loc. REBRICEA	0235/457055	0235/457055	0745311533	
6.	ROBAC FLORIN	MEMBRU	CONSILIER LOCAL	PRIMARIA REBRICEA	Loc. REBRICEA	0235/457050	0335780051	0742008590	comunarebricea@yahoo.com
7.	DIACONU CRISTIAN	MEMBRU	SEF POST POLITIE	POLITIA REBRICEA	Loc. REBRICEA	0235/457480	0235/457480		
8.	ALEXANDRU ANCA	MEMBRU	ASISTENT MEDICAL	C.M.I REBRICEA	Loc. REBRICEA			0745887363	
9.	MAFTEI LAURENTIU	MEMBRU	MEDIC	C.M.I. DRAXENI	Loc Draxeni			0754376754	
10.	MAXIM VASILE	MEMBRU	PREOT	PAROHIA DRAXENI	Loc Draxeni			0741225244	

11.	COJOCEA DUMITRITA	MEMBRU	CONSILIER LOCAL	PRIMARIA REBRICEA	Loc. REBRICEA	0734081112	
-----	----------------------	--------	-----------------	----------------------	------------------	------------	--

Președinte CLSU,
p. Primar,
Mihaila

Întocmit
SEF SVSU CIUBOTARU ANDRIAN



Data
44518

RESPONSABILITATI

PRIMAR

- Asigura elaborarea planului de analiza si acoperirea riscurilor si aplicarea acestuia ;
- Asigura respectarea criteriilor de performanta pentru serviciul voluntar si aplicarea acestuia ;
- Coordoneaza organizarea permanenta a interventiei in caz de situatie de urgenta, la nivelul unitatii administrativ –teritoriale, asigura participarea la interventie a serviciului voluntar de urgenta cu mijloacele materiale din dotare si conducerea interventiei, pina la terminarea situatiei de urgenta.
- Asigura controlul respectarii masurilor de aparare impotriva situatiilor de urgenta, pe timpul adunarilor sau al manifestarilor publice ;
- Asigura controlul respectarii masurilor de apararea impotriva incendiilor la constructiile apartinind domeniului public si privat al comunei ;
- Dispune verificarea indeplinirii masurilor stabilite prin avizele autorizatiile si acordurile pe care le emite ;
- Asigura , mentinerea in stare de functionare a cailor de acces , sistemelor de anuntare ,alarmare a populatiei;
- Analiza si solutionarea petitiilor cetatenilor;
- Analiza anuala a dotarii cu mijloace tehnice privind situatiile de urgenta.

CONSILIUL LOCAL

- Aproba planul de analiza si acoperirea riscurilor ,pentru Conuna Rebricea ,stabileste resursele necesare pentru aplicarea acestuia si il transmite Inspectoratului Judetean Vaslui ;

Emite hotarari in conditiile legii , cu privire la apararea impotriva situatiilor de urgenta , de pe teritoriul Comunei Rebricea ;
Emite hotarari cu privire la apararea impotriva situatiilor de urgenta in Comuna Rebricea ;
Instituire reguli si masurii specifice corelate cu natura riscurilor locale ;
Cuprinde anual in bugetul propriu sumele necesare , pentru asigurarea bunurilor necesare serviciului voluntar ,pentru cazurile generatoare de situatii de urgenta la nivelul Comunei ;
Analizeaza semestrial si ori de cite ori este nevoie capacitatea de aparare impotriva situatiilor de urgenta si informeaza Inspectoratul Judetean cu privire la masurile luate ;
Asigura spatii amenajate corespunzator pentru buna functionare a serviciului voluntar , precum si mijloacele e comunicatii necesare ;
-Indeplineste ori ce fel de atributii prevazute de lege pentru apararea impotriva situatiilor de urgenta.

SERVICIUL VUOLUNTAR SITUATII DE URGENTA

-Desfasoara activitatii de informare si instruire privind cunoasterea si respectarea legislatiei in domeniul situatiilor de urgenta ;
-Verifica modul de aplicare a normelor ,reglementarilor tehnice si dispozitiile care privesc situatiile de urgenta la nivelul Comunei Rebricea ;
-Asigura interventia pentru stingerea incendiilor , salvarea ,acordarea primului ajutor ,si protejarea persoanelor ,a animalelor ,a bunurilor periclitate de incendii sau in alte situatii de urgenta .
-Participa la toate interventiile care sunt produse de eventualele situatii de urgenta .

CONDUCATOR INSTITUTIE ,UTILIZATOR SAU SALARIAT

- Stabileste prin dispozitie scrisa ,responsabilitatile si modul de organizare ,pentru apararea impotriva tiferitelor situatii de urgenta,actualizeaza ori de cite ori apar modificari,le aduc la cunostinta salariatilor utilizatorilor si oricaror persoane interesate.
- Asigura identificarea si evaluarea riscurilor privind situatiile de urgenta din unitatea sa si asigura corelarea masurilor de aparare cu natura potentialelor riscurii;
 - Sa solicite si sa obtina avizele si autorizatiile de securitate la incendiu prevazura de lege,sa asigure respectarea conditiilor ,care au stat la baza eliberariiacestora ;
 - Sa permita in conditiile legii,executarea controalelor si a inspectiilor de prevenire impotriva situatiilor de urgenta ,sa prezinte documentele si informatiile solicitate ,sa nu ingreuneze sau sa obstruconeze in nici un fel efectuarea acestora ;
 - Sa intocmeasca ,sa actualizeze permanent si sa transmita inspectoratului lista **substantele periculoase ,clasificate potrivit legii ;**
 - Sa elaboreze instructiunile de aparare impotriva situatiilor de urgenta ,sa stabileasca atributii care revin salariatilor la locul de munca ;
 - Sa asigure intocmirea si actualizarea planurilor de interventie si conditiile pentru aplicarea acestora in ori ce moment ;
 - Sa asigure sisa puna in mod gratuit la dispozitia fortelor chemate in ajutor mijloacele tehnice pentru apararea impotriva incendiilor si echipamentul de protectie ,antidotul si materialele de prim ajutor .
 - Sa indeplineasca orice alte atributii prevezute de lege in domeniul situatiilor de urgenta.

INTOCMIT

SVSU Ciubotaru Andrian

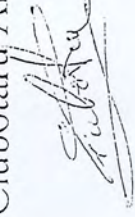

MASURI

Corespuzatoare de evitare a manifestarii riscurilor ,de reducere a frecventei de producere ori de limitare a consecintelor acestora pe tipurii de riscurii.

CUTREMUR

- Cercetarea zonei afectate
- Deblocarea cailor de acces
- Cautarea si salvarea victimelor
- Acordarea primului ajutor medical
- Intreruperea alimentarii cu energie electrica
- Interventia pentru stingerea si limitarea incendiilor
- Salvarea animalelor
- Sprijinirea constructiilor care ameninta cu prabusirea
- Demolarea constructiilor care nu mai prezinta siguranta in exploatare
- Organizarea cazarii si hranirii precum si acordarea de asistenta medicala persoanelor sinistrate.

INCENDIU

Stabilirea potentialelor riscurii care ar putea afecta teritoriul Comunei ;
Organizarea apararii impotriva incendiilor ;
Planificarea si executarea de controale proprii periodice in vederea depistarii cunoasterii si inlaturarii oricaror starii de pericol care pot favoriza initierea si dezvoltarea incendiilor ;

Analiza periodica a capacitatii e aparare ;
Realizarea unui system operativ de observare si de anuntare a incendiului;
Analiza incendiilor produse , desprinderea concluziilor ,stabilirea
imprejurarilor si factorilor determinanti ,precum si stabilirea masurilor
conforme cu realitatea.

Asigurarea formularelor tipizate cum sunt

- permisele de lucru cu focul,
- fisele de instruire

INUNDATII

Comitetele Locale pentru Situatii de Urgenta intreprind urmatoarele masurii
-Asigura permanenta la sediul Primariei in vederea primirii prognozelor si
avertizarilor hidrometeorologice a deciziilor Consiliului Judetean si pentru
transmiterea informatiilor privind evolutia fenomenelor periculoase ,efectele
lor,masurile luate si masurile suplimentare necesare

Folosirea tuturor mijloacelor pentru avertizarea cu prioritate a populatiei si
obiectivele aflate in zona de risc la inundatii din revarsarii de cursurii de apa
,scurgerii de pe versanti si accidente la constructiile hidrotehnice asa cum
rezulta din planurile de analiza si interventie la inundatii sau inghet.

Supravegherea permanenta a zonelor de risc ;

Dirijarea fortelor si mijloacelor de interventie ;

Evacuarea preventiva a oamenilor si a animalelor si punerea in siguranta a
bunurilor ce nu pot fi evacuate ,prin ridicarea la cote superioare sau prin
suspendare;

Asigura participarea fortelor de interventie alcatuite din localnici la actiunile
operative desfasurate ;

Localizeaza apele revarsate precum si pe cele provenite din infiltratii si
scurgerii de pe versantii si le dirijeaza in albiile cursurilor de ape ;

Asigura surse suplimentare pentru alimentarea cu apa a populatiei in perioada
deficitara.

ALTE RISCURII

Se iau masurii corespunzatoare pentru inlaturarea cauzelor care ar putea prezenta un potential pericol de producere.

Pe teritoriul Comunei Rebricea nu s-au descoperit cazurii de munitie neexploadata .

Pe teritoriul Comunei pot aparea riscurii privind esecul utilitatilor publice (caderi de tensiune ,avarii la sistemul de telefonie)

Comuna Rebricea este traversata de DJ 148 fapt care ar putea genera riscul de producere a accidentelor de transport produse chimice sau alte produse biologice sau alte categorii.

Pe teritoriul Comunei Rebricea trece cale ferata care face legatura intre Vaslui-Iasi, care pot favoriza producerea de accidente sau situatii de urgenta.

In toate situatiile C.L.S.U si S.V.S.U din Comuna Rebricea va actiona cu mijloacele si materialele din dotare pentru inlaturarea si eliminarea cauzelor care pot provoca un potential pericol de producere a unei situatii de urgenta.

Intocmit,
Sef SVSU
Ciubotaru Andrian



SCHEMA DE AVERTIZARE – ALARMARE A POPULAȚIEI ÎN SITUAȚII DE URGENȚĂ

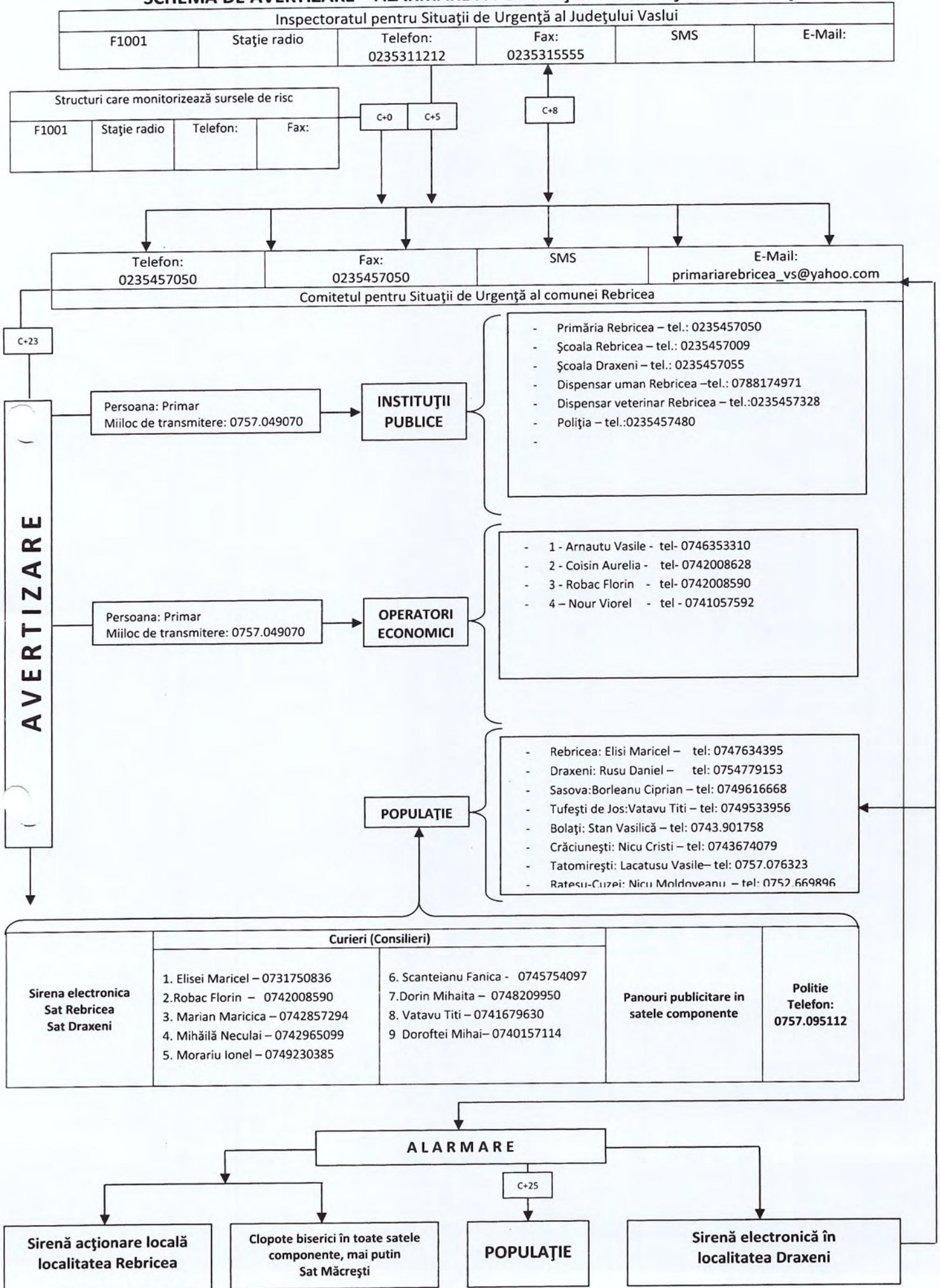

TABEL

Cuprinzind obiectivele care pot fi afectate de producerea unei situatii de urgenta (seism, inundatie, alunecarii de teren sau accident tehnologic).

1. Scoala Generala Nr. 1 Draxeni cu scolile aferente.
2. Camin Cultural Rebricea.
3. Gradinita Draxeni.
4. Bisericile din satele Rebricea, Tatomiresti, Craciunesti, Ratesu-Cuzei, Bolati. Draxeni, Tufesti de jos ,Sasova.
5. Case de locuit.
6. Teren arabil.

Intocmit,
Sef SVSU
Ciubotaru Andrian

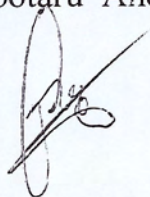

PRIMARIA REBRICEA
C.L.S.U.

ANEXA NR 8

PLANURI

SI PROCEDURI DE INTERVENTIE EXISTENTE LA NIVELUL COMUNEI REBRICEA

Comitetul Local pentru Situatii de Urgenta de la nivelul Comunei Rebricea are intocmite urmatoarele planurii de protectie si interventie in functie de tipurile de risc existente la nivelul localitatii:

- Plan de evacuare in situatii de urgenta;
- Plan de protectie si interventie
- Plan de aparare impotriva inundatiilor si ingheturilor
- Plan de analiza si de acoperire a riscurilor

Intocmit,
Sef SVSU
Ciubotaru Andrian

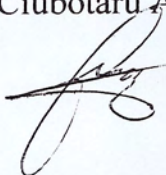

SCHEMA
fluxului informațional operativ – decizional
pentru situații de urgență (evacuare)

COMITETUL JUDEȚEAN PENTRU
SITUAȚII DE URGENȚĂ
AL JUD. VASLUI
Tel. 0235311212-Fax. 0235-315555

Centrul operațional pentru S.U.
Tel. 0235-311212, Fax. 0235-315555

Grupul de suport tehnic pentru
situații de urgență
generate de inundații
Sistemul de Gospodărire a Apelor
VASLUI
Tel. 0235- 361136
Fax. 0235- 361137

Inspectoratul Județean
pt. Situații de Urgență
„*PODUL-ÎNALT*”
Tel.0235/ 311212
Fax. 0235- 315555

Post
pluviometric
local

COMITETUL LOCAL
PENTRU SITUAȚII DE URGENȚĂ
0235457050
Tel. Fax

Stație
hidrometrică
locală

Centrul operativ cu act temporară

Preș. CLSU
PRIMAR
Tel. 457050
0741684956

Insp.Pr.Civ
Tel.457050
ac.313742

Poliția
Pol.com.
457478

Spital
4577
66

S.V
S.U
457
050

Cooperare
PF. Hogas
Ionel
Tel.
0741233463
AF. Tulbure C.
Tel.074559925
5
PF. Coisin
Aurelia
Tel.072246454
4

- Populația și
salariații din
localitatea
Rebricea558

- Localitățile
aparținătoare

- Localitățile
vecine
Com.Scanteia
Tel.0232229260
Com.Vulturesti
Tel 457431

[Empty box]

Comandanții
formațiilor
de Pr.Civ.

UM
Tel.
UM
Tel.

→ - comandă - raport
- informare - înștiințare
și cooperare

PRIMARIA REBRICEA
C.L.S.U.

ANEXA NR.10

LOCURII

De evacuare in caz de urgenta si dotarea acestora

Locurile de evacuare sunt prezentate in Planul de evacuare aprobat de presedintele C.L.S.U si avizat de seful ISUJ VASLUI.

Intocmit,
Sef SVSU
Ciubotaru Andrian.



**Dotarea autospecialei de stingere cu apă și spumă din dotarea SVSU
REBRICEA**

Nr. crt.	Denumire	Nr. bucăți
1	furtun de refulare tip C	10
2	furtun de refulare tip B	3
3	tub de cauciuc pentru aspiratie	3
4	țeavă de refulare tip C	6
5	distribuitor B-CBC	2
6	reductii de racorduri B-C	1
7	teava generatoare de spuma mecaniac	1
8	costum de protecție	21
9	aparate de respirat cu aer comprimat	2*
10	butelie cu aer comprimat, de rezervă	2*
11	topor	1
12	tarnacop	1
13	cange	1
14	lopata	1
15	cheie pentru racordare (furtunuri)	2
16	proiector	2
17	trepied +bobina pentru cablu 50 m	1
18	scară culisabilă	1
19	stingător tip P 6	2
20	trusă sanitară omologată RAR	1
21	motopompă pentru apă tip C cu sorb	1
22	lanterne	12
23	mănuși de protecție (perechi)	21

Nr. crt.	Tipul echipei specializate	Dotare minimă/echipă
1	Instintare alarmare	
2	Cercetare -căutare-deblocare-salvare-evacuare	- unelte de deblocare-salvare - targă - 1 - lanternă - mijloace de avertizare-alarmare

Întocmit,
Șef Serviciu Voluntar pentru Situații de Urgență,
Ciubotaru Andrian

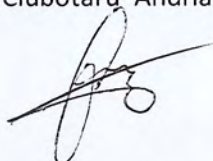

REGULI DE COMPORTARE ÎN CAZUL PRODUCERII UNEI SITUAȚII DE URGENȚĂ

- Învățați semnalele de alarmare transmise prin sistemul managementului situațiilor de urgență;
- Păstrați-vă calmul;
- Deschideți difuzoarele, aparatele radio și televizoarele și ascultați informațiile generale emise pe aceste stații, buletinele meteorologice, sfaturile transmise de autoritățile în drept;
- Folosiți telefonul numai pentru a anunța (semnala) autorităților locale evenimente importante, cum ar fi incendii, inundații, alunecări de teren, accidente majore, înzăpeziri etc.;
- Aveți la îndemână, în casă sau în jurul ei, un stoc de provizii suficient de mare ca să vă ajute să supraviețuiți câteva zile;
- Dacă sunteți acasă, aceste provizii vă vor ajuta să treceți fără greutate peste perioada de pericol;
- Dacă sunteți evacuați și trebuie să vă deplasați în altă localitate, trebuie să vă luați cu dumneavoastră rezervele de alimente pentru a le folosi pe drum sau după ce ajungeți în noua localitate;

Cele mai importante articole pe care trebuie să le păstrați la îndemână

- apă (de preferat păstrată în vase de plastic sau canistre);
- hrana (în pachete conservate sau sigilate);
- medicamente necesare membrilor familiei dumneavoastră și în special trusa de prim ajutor;
- cuverturi, saci de dormit, lumânări, lanterne, radioreceptor portabil;
- luați cu dumneavoastră și păstrați documentele de identitate.

După producerea dezastrului acționați astfel:

- respectați cu strictețe măsurile stabilite, îndrumările și comunicările organelor de protecție civilă;
 - intrați cu extremă precauție în interiorul clădirilor care au fost avariate sau slăbite;
 - nu intrați cu torțe, lumânări sau țigări aprinse în clădirile avariate sau care au fost inundate;
 - nu atingeți firele electrice căzute sau rupte;
 - dacă simțiți miros de gaze deschideți toate ferestrele și ușile, închideți robinetul principal de gaze, părăsiți casa imediat și anunțați (daca este posibil) întreprinderea de distribuție a gazelor;
 - dacă difuzoare aparate electrice sunt ude, întâi întrerupeți sursa principală de curent electric, ștergeți-le de umezeala, uscați-le și în final conectați-le la priză
 - dacă sunteți sfârțuți să vă evacuați, să faceți prompt acest lucru;
 - verificați rezervele de apă și hrana înainte de a le folosi.
- Nu consumați alimente care au luat contact cu apa de inundație.

Urmăriți instrucțiunile organelor de protecție civilă în legătură cu folosirea apei și alimentelor:

- dacă este necesar cereți alimente, îmbrăcăminte, asistență medicală și adăpost;
- stați departe de zonele de calamitate. Nu împiedicați acțiunile de intervenție;
- nu va urcați la volan dacă nu este necesar, iar când o faceți conduceți cu atenție;
- scrieți și telefonați rudelor după trecerea pericolului, ca ei să știe că sunteți în siguranță, altfel, autoritățile locale pot pierde timp căutându-vă;
- nu supraîncărcați rețelele de telefonie cu apeluri inutile, ele sunt necesare pentru apeluri speciale;
- nu transmiteți zvonuri sau știri exagerate despre pagube și stricăciuni

REGULI DE COMPORTARE SI ACTIUNE LA INUNDATII

- 1) În cazul când inundația (**semnalul** "calamitate naturală") vă surprinde acasă:
 - dacă aveți timp luați următoarele măsuri de asigurarea a bunurilor dumneavoastră;
 - aduceți în casă unele lucruri sau puneți-le culcate la pământ într-un loc sigur (mobila de curte, unele de grădina sau alte obiecte care se pot muta și care pot fi suflate de vânt sau luate de apă);
 - blocați ferestrele astfel încât ele să nu fie sparte de vanturi puternice, de apă, de obiecte care plutesc sau de aluviuni;
 - evacuați animalele și bunurile de valoare în locuri de refugiu, dinaintea cunoscute;
 - încluiți ușile casei și ferestrele după ce închideți apa gazul și instalațiile electrice;
 - nu stocați saci de nisip pe partea din afara pereților casei; mai bine permiteți apei de inundație să curgă liber prin fundație, sau dacă sunteți sigur că veți fi inundat procedați singur la inundarea fundației);
 - dacă inundația este iminentă procedați astfel:
 - mutați obiectele care se pot mișca în partea cea mai de sus a casei, deconectați aparatele și împreună cu întreaga familie părăsiți locuința și deplasați-vă spre locul de refugiu dinaintea stabilit (etaje superioare, acoperișuri, înălțimi sau alte locuri dominante) care nu pot fi acoperite de nivelul cotelor maxime ale apelor;
 - în cazul în care sunteți surprins în afara locuinței (pe străzi, în școli, în parcuri, săli de spectacol, în grădini, autogării, magazine, alte locuri) este necesar să respectați cu strictețe comunicările primite și să vă îndreptați spre locurile de refugiu cele mai apropiate.
- 2) În cazul în care organele de protecție civilă ordonă evacuarea, respectați următoarele reguli:
 - respectați ordinea de evacuare stabilită: copii, bătrâni, bolnavi, în primul rând din zonele cele mai periclitate;
 - înainte de părăsirea locuinței întrerupeți instalațiile de alimentare cu apă, gaze, energie electrică și închideți ferestrele;
 - scoateți animalele din gospodărie și dirijați-le către locurile care oferă protecție;
 - la părăsirea locuinței luați documentele personale, o rezervă de alimente, apă, trusa sanitară, un mijloc de iluminat, un aparat de radio iar pe timp friguros și îmbrăcăminte mai groasă;
 - după sosirea la locul de refugiu, comportați-vă cu calm, ocupați locurile stabilite, protejați și supravegheați copiii, respectați măsurile stabilite.
- 3) La reîntoarcerea acasă respectați următoarele:
 - nu intrați în locuință în cazul în care aceasta a fost avariată sau a devenit insalubra;
 - nu atingeți firele electrice;
 - nu consumați apa direct de la sursă, și numai după ce a fost fiartă;
 - consumați alimente numai după ce au fost curățate, fierte și după caz, controlate de organele sanitare;
 - nu folosiți instalațiile de alimentare cu apă, gaze, electricitate, decât după aprobarea organelor de specialitate;
 - acordați ajutor victimelor surprinse de inundații;
 - executați lucrări de înăbușare a urmărilor inundației, degajarea mâlului, curățirea locuinței și mobilierului, dezinfecția și încăperilor, repararea avariilor;
 - sprijiniți moral și material oamenii afectați de inundații prin găzduire, donare de bunuri materiale, alimentare, medicamente.

REGULI DE COMPORTARE SI ACTIUNE IN CAZUL CÛTREMURELOR DE PAMANT

- păstrați-vă calmul, nu intrați în panică, puneți-vă familia în siguranța;
- rămâneți în locul unde vă aflați, în clădiri sau în exteriorul acestora;
- dacă cutremurul v-a surprins în interior, stingeți focul, întrerupeți curentul electric și gazele, deschideți ușile și depărtați-vă de ferestre sau balcoane; adăpostiți-vă sub o bancă, masă solidă, lângă un perete de rezistență sau tocul unei uși;
- gospodinele surprinse în bucătărie și se îndepărtează cât mai mult de aragazul cu oale fierbinti;
- nu produceți scântei, nu aprindeți lumânări, chibrituri, alte surse de foc deschis dacă simțiți miros de gaze sau produse petroliere;
- dacă seismul va surprins în exterior, depărtați-vă de clădiri, stâlpi sau alte obiecte în echilibru precar, la o distanță care să vă asigure spațiul de siguranță în cazul prăbușirii;
- când sunteți în mașină scoateți mașina în afara carosabilului, opriți imediat și rămâneți în mașină;
- când mașina este staționată lângă clădiri este bine să părăsiți mașina imediat și să vă îndepărtați de aceasta;
- la părăsirea locuinței fiecare cetățean trebuie să-și ia actele de identitate, un mijloc de iluminat independent de sursele de alimentare, un aparat de radio cu alimentare de la baterii sau cu acumulatori și obiecte personale strict necesare;
- ocotiți locurile periculoase;
- nu atingeți conductorii electrici sau alte instalații electrice, de gaze, termoficare avariate;
- acordați ajutor răniților, bătrânilor, bolnavilor și supravegheați-i până la sosirea echipelor de salvare;
- evitați, pe cât posibil, circulația în vederea vizitării rudelor sau cunoștințelor pentru a vedea care este starea lor;
- nu staționați pe lângă locurile periclitare sau în preajma punctelor de lucru;
- combateți zvonurile, știrile false, panica și dezordinea;
- participați (dacă vi se solicită) la acțiunile de înlăturare a dărâmăturilor, sprijinirea construcțiilor, salvarea oamenilor.

REGULI DE COMPORTARE SI ACTIUNE IN CAZ DE INCENDIU

- dacă pentru salvarea oamenilor, trebuie să treceți prin încăperi incendiate, puneți pe cap o pătură umedă;
- deschideți cu prudență ușile, deoarece afluxul rapid de aer, provoacă creșterea rapidă a flăcărilor;
- prin încăperile cu fum dens deplasați-vă târâș sau aplecați;
- strigați victimele, găsiți-i și salvați-i;
- dacă vi se aprinde îmbrăcăminte nu fugiți, culcați-vă pe pământ și rostogoliți-vă;
- asupra oamenilor cărora li s-a aprins îmbrăcăminte, aruncați un palton, o pătură sau ceva care li acoperă etanș;
- în cazul stingerii incendiului folosiți stingătoare, apa, nisip, pământ, învelitori etc.;
- dacă arde suprafața verticală, apa se arunca de sus în jos;
- lichidale incendiare se sting prin acoperire cu nisip, pământ, cuverturi grele;
- instalațiile electrice se sting numai după întreruperea prealabilă a sursei de energie;
- ieșiți din zona incendiată în direcția dinspre care bate vântul;
- bombele incendiare de aviație se sting prin acoperire cu pământ sau prin scufundare în butoaie cu apă;
- picăturile de napalm căzute pe îmbrăcăminte se sting prin acoperirea locului respectiv cu îmbrăcăminte subțire, iută sau nisip;
- amestecurile pe baza de fosfor sau sodiu se sting prin izolarea acestora de aerul înconjurător prin acoperire cu pământ, nisip, acoperiri etanșe;
- aplicați pe părțile afectate pansament uscat și curat și prezentați-vă la punctele medicale.

REGULI DE COMPORTARE ȘI ACȚIUNE ÎN CAZUL ACCIDENTULUI CHIMIC

- comportați-vă cu calm și respectați regulile și măsurile indicate;
- închideți apa, gazele, stingeți focurile din sobe;
- scoateți aparatele electrice din priză;
- luați actele de identitate și mijloacele individuale de protecție și ocupați locul de adăpostire;
- închideți ușile și ferestrele și puneți în funcțiune aparatul de radio sau televizorul;
- pregătiți mijloacele individuale de protecție pentru a fi folosite imediat;
- limitați la maximum depășirile în afara locurilor de adăpostire, iar dacă o faceți îmbrăcați mijloacele de protecție;
- nu consumați alimente, apă, decât din surse protejate și avizate;
- fiți pregătit în vederea unei eventuale evacuări în afara zonei contaminate;
- părăsirea locului de adăpostire se face numai la încetarea alarmei sau la indicația organelor de protecție civilă;
- evitați contactul cu obiectele din jur;
- nu intrați în locuințe, încăperi de lucru etc., cu îmbrăcăminte contaminată;
- executați decontaminarea personală a îmbrăcămintelii și încălțămintei;
- dacă nu ați fost afectați de accident ajutați organele de intervenție pentru acordarea primului ajutor, asigurarea păzii și ordinii în zona.

REGULI DE COMPORTARE ȘI ACȚIUNE ÎN CAZUL EPIDEMIILOR ȘI EPIZOOTIILOR

- Respectați cu strictețe sfaturile noastre !
- Informați-vă asupra primelor semne care apar
- Nu consumați alimente ce nu au fost protejate
- Nu consumați fructe sau legume nespălate
- Spălați-vă și dezinfectați-vă mâinile înainte de a consuma orice aliment
- Fierbeți apa înainte de a o bea
- Ascultați sfaturile transmise prin comunicările făcute la posturile de radio și televiziune, precum și în presa locală de către ISU și Direcția de Sănătate Publică

REGULI DE COMPORTARE SI ACTIUNE IN CAZUL DESCOPERIRII MUNITIILOR NEEXPLODATE

Sub denumirea generală de muniții sunt incluse următoarele:

- cartușe pentru arme militare, de tir și de vânătoare
- proiectile
- bombe sau aruncător de rachete
- muniție reactivă
- torpile
- mine
- cartușe de semnalizare
- petarde
- grenade
- bombe
- orice elemente încărcate cu substanțe explozive

La întâlnirea unei astfel de muniții respectați următoarele reguli:

- nu le atingeți;
- nu le loviți sau mișcați;
- nu le introduceți în foc;
- nu încercați să demontați focoasele sau alte elemente componente;
- nu lăsați copiii să se joace cu asemenea componente;
- nu ridicați, nu transportați sau introduceți munițiile neexplodate în încăperi, locuințe sau grămezi de fier vechi;
- în zone unde se presupune ca ar exista muniție neexplodată nu permiteți accesul, nu faceți focul și nu executați lucrări de îmbunătățiri, săpat.

R O M Â N I A
JUDEȚUL VASLUI
COMUNA REBRICEA
SERVICIUL VOLUNTAR PENTRU
SITUAȚII DE URGENȚA

RAPORT DE SPECIALITATE

**la proiectul de hotărâre privind aprobarea „Planului de analiză și acoperire a riscurilor
pentru anul 2022” - comuna Rebricea, județul Vaslui**

Doamnelor și domnilor,

Proiectul de hotărâre inițiat de primarul comunei are la bază prevederile Ordinului ministrului administrației și internelor nr. 132 din 29.01.2007 privind aprobarea Metodologiei de elaborare a Planului de analiză și acoperire a riscurilor și a Structurii-cadru a Planului de analiză și acoperire a riscurilor, și ale Ordinului 163/2007 privind Normele generale de apărare împotriva incendiilor.

Din cele prezentate în referatul de aprobare al inițiatorului reiese că proiectul de hotărâre înscris pe ordinea de zi îndeplinește condițiile de legalitate prevăzute de prevederile art. 13 lit. „a” din Legea nr. 307/2006, privind apărarea împotriva incendiilor, conform căruia consiliul local aprobă planul de analiză și acoperire a riscurilor, pentru unitatea administrativ-teritorială pe care o reprezintă, stabilește resursele necesare pentru aplicarea și îl transmite inspectoratului în raza căruia funcționează, coroborat cu art. 14 lit. „a” din Ordinul nr. 163/2007 al Ministrului administrației și internelor pentru aprobarea Normelor generale de apărare împotriva incendiilor, conform căruia consiliul local emite actele de aprobare a planului de analiză și acoperire a riscurilor aferent unității administrativ-teritorială pe care o reprezintă și a art. 129 alin. (2) lit. ”d”, alin. (7) lit. ”h” din *Ordonanta de urgenta nr. 57/2019 privind Codul administrativ, cu completările și modificările ulterioare* conform căruia consiliul local asigură cadrul necesar pentru furnizarea serviciilor publice privind situațiile de urgență.

Compartimentul de resort consideră că proiectul de hotărâre privind aprobarea „**Planului de analiză și acoperire a riscurilor pentru anul 2022**” - comuna Rebricea, județul Vaslui, îndeplinește condițiile de legalitate prevăzute de *Ordonanta de urgenta nr. 57/2019 privind Codul administrativ, cu completările și modificările ulterioare*, de Ordinul nr. 163/2007 al Ministrului Administrației și Internelor pentru aprobarea Normelor generale de apărare împotriva incendiilor, și de Legea nr. 307/2006, privind apărarea împotriva incendiilor, și propune adoptarea proiectului de hotărâre în forma prezentată de inițiator, cu încadrarea în prevederile legale sus-mentionate.

24 martie 2022

Sef S.V.S.U.,

Ciubotaru Andrian

R O M Â N I A
JUDEȚUL VASLUI
COMUNA REBRICEA
P R I M A R

REFERAT DE APROBARE

al proiectului de hotărâre

**privind aprobarea „Planului de analiză și acoperire a riscurilor pentru anul 2022” -
comuna Rebricea, județul Vaslui.**

Doamnelor și domnilor consilieri,

Având în vedere adresa cu nr. 711.435/10.03.2022 primită din partea Inspectoratului pentru situații de Urgență Podul Înalt al Județului Vaslui, și înregistrată cu nr.1492/10.03.2022 la Primăria Rebricea, prin care se solicită actualizarea **Planului de analiză și acoperire a riscurilor pentru anul 2022 la nivelul comunei Rebricea, în vederea întocmirii Planului județean de analiză și acoperire a riscurilor de către ISU Vaslui și conform** prevederilor legale, se impune aprobarea Planului de analiză și acoperire a riscurilor pentru anul 2022 la nivelul comunei Rebricea.

Planul de analiză și acoperire a riscurilor stabilește scopurile, obiectivele, răspunderile, precum și principalele elemente și etape de parcurs care trebuie avute în vedere la elaborarea planului de analiză și acoperire a riscurilor din zona de competență. De asemenea, acesta cuprinde riscurile potențiale identificate la nivelul comunei Rebricea, măsurile, acțiunile și resursele necesare pentru managementul riscurilor identificate la nivelul administrativ- teritorial al comunei.

Scopurile P.A.A.R. constau în asigurarea cunoașterii de către toți factorii implicați a sarcinilor și atribuțiilor ce le revin pe timpul și după apariția unei situații de urgență și în asigurarea unui răspuns optim în caz de urgență, pe fiecare tip de risc identificat la nivelul comunei Rebricea.

Structura planului constă în:

a) asigurarea prevenirii riscurilor generatoare de situații de urgență, amplasarea și dimensionarea unităților operative și a celorlalte forțe destinate asigurării funcțiilor de sprijin privind prevenirea și gestionarea situațiilor de urgență, stabilirea concepției de intervenție în situații de urgență și elaborarea planurilor operative, alocarea și optimizarea forțelor și mijloacelor necesare prevenirii și gestionării situațiilor de urgență;

b) responsabilitățile privind analiza și acoperirea riscurilor revin tuturor factorilor care, potrivit legii, au atribuțiuni ori asigură funcții de sprijin privind prevenirea și gestionarea situațiilor de urgență în profil teritorial;

c) P.A.A.R. face o prezentare pe secțiuni a caracteristicilor unității administrativ- teritoriale, amplasare geografică, caracteristici climaterice, rețea hidrografică, populație, căi de transport, dezvoltare economică, infrastructură locală și specific regional;

d) analiza riscurilor generatoare de situații de urgență s-a realizat pe tipuri de riscuri identificate și posibil apariții de alte fenomene generatoare de situații de urgență la nivelul comunei după cum urmează:

- riscuri naturale (inundații, furtuni, tornade, secetă, îngheț, cutremure, alunecări de teren);
- riscuri tehnologice (riscuri de transport și depozitare de produse periculoase, transport rutier, prăbușiri de construcții, eșecul utilităților publice, căderi de obiecte de atmosferă sau din cosmos, muniție neexplodată);
- riscuri biologice (epidemii, epizootii);

- riscuri de incendiu (statistica incendiilor și a altor situații de urgență, evidențele existente, fond construit, vegetație);
- riscuri sociale (privind adunări și manifestări periodice cu afluență mare de populație);
- analiza altor tipuri de riscuri (pe baza statisticilor, a intervențiilor desfășurate cum ar fi: descarcerări, deblocări de persoane etc.)

e) acoperirea riscurilor constă în evitarea manifestării riscurilor, reducerea frecvenței de producere ori de limitare a acestora și se realizează prin următoarele acțiuni:

- informarea populației asupra pericolelor specifice teritorial-administrativ al comunei și asupra comportamentului de adoptat în cazul manifestării unui pericol;
- activități preventive / exerciții și aplicații.

Etapele de realizare a acțiunilor cuprind următoarele operațiuni principale:

- alertarea/alarmarea unităților pentru intervenție;
- informarea personalului de conducere asupra situației create;
- deplasarea la locul intervenției;
- intrarea în acțiune a forțelor;
- analiza situației;
- evacuarea, salvarea sau protejarea persoanelor, animalelor și bunurilor;
- limitarea efectelor dezastrului/evenimentului etc.
- faze de urgență a acțiunilor;
- acțiuni de protecție-intervenție;
- instruirea;
- realizarea circuitului informațional-decizional și de cooperare.

Resursele umane, materiale și umane sunt prezentate în cadrul planului, iar fondurile necesare pentru asigurarea resurselor umane, materiale și financiare necesare analizei și acoperirii riscurilor unității administrativ- teritoriale se suportă din fonduri proprii.

În P.A.A.R. sunt atașate următoarele anexe:

- lista autorităților și factorilor care au responsabilități în analiza și acoperirea riscurilor la nivelul comunei;
- atribuțiile autorității și responsabililor;
- componența nominală a structurilor cu atribuții în gestionarea situațiilor de urgență;
- hărți de risc (alunecări de teren, locul spațiilor de cazare a sinistraților, locul de adunare, zone cu locuințe ce pot fi afectate de cutremur, inundații);
- sisteme existente de avertizare/ preavertizare;
- obiective ce pot fi afectate de producerea unor situații de urgență;
- planuri și proceduri de intervenție;
- schema fluxului informațional;
- planificarea exercițiilor;
- situația resurselor, stocul de mijloace și materiale existente;
- reguli de comportare la dezastru.

Baza legală este dată de prevederile Ordinului nr. 132/29.01.2007 al Ministrului Administrației și Internelor pentru aprobarea Metodologiei de elaborare a Planului de analiză și acoperire a riscurilor și a Structurii - cadru a Planului de analiză și acoperire a riscurilor, de art. 13 lit. „a” din Legea nr. 307/2006 privind apărarea împotriva incendiilor, coroborat cu prevederile art. 14 lit. „a” din Ordinul nr. 163/2007 al Ministrului Administrației și Internelor pentru aprobarea Normelor generale de apărare împotriva incendiilor.

Având în vedere cele prezentate,

SUPUN SPRE APOBARE

Proiectul de hotărîre privind aprobarea „Planului de analiză și acoperire a riscurilor pentru anul 2022” - comuna Rebricea, județul Vaslui, cu încadrarea în prevederile art. 129 alin. (2) lit. „d”, alin. (7) lit. ”h” și art. 139 alin. (1) din *Ordonanța de Urgență a Guvernului nr.57/2019 privind Codul administrativ* cu modificările și completările ulterioare.

24 martie 2022

p.P R I M A R,
Neculai MIHĂILĂ
Viceprimar